Bien des clubs peuvent se vanter de dénombrer dans leur effectif plusieurs joueurs portant le même nom. En revanche, combien de clubs peuvent s'enorgueillir de compter dans leurs rangs six joueurs seniors qui non seulement répondent tous au même patronyme, mais qui en plus sont tous frères ? Bien peu assurément.

Eh bien, l'U.S. Combrand compte parmi ses licenciés seniors six Baudin. Antoine et Marie-Antoinette Baudin ont eu en effet six garçons tous animés de la même passion: «le ballon rond». N'allez pas croire qu'il y ait chez Antoine et Marie-Antoinette une quelconque misogynie latente, leurs belles-filles vous en apporteront une preuve éclatante mais à la Maison Neuve, tout le monde a le droit de cité, les chromosomes x comme les chromosomes y. On comprend dès lors plus aisément que pour contrôler les allées et venues de tous ses fistons le dimanche, Antoine soit devenu l'un des responsables des entrées au stade. Au moins, il est sûr de les y trouver.

Actuellement, Christian l'aîné, est capitaine de la Réserve C, Jacques joue en Réserve B et en assure parfois le capitanat. Jean-Luc, après avoir longtemps été l'inamovible stoppeur de la Première, joue actuellement en Réserve A. Viennent ensuite, Michel qui joue en équipe fanion dont il est le capitaine et Gilles, le dernier rempart de cette même équipe. Enfin, Jean-François, le benjamin de la famille, est membre à part entière de la Réserve A. Le jeudi de l'Ascension, tous se retrouvent au sein de la même équipe: «Les gars à Toine»; ils n'ont même pas besoin d'un cousin pour s'engager au tournoi de sixte de l'U.S.C. On ne

devrait pas tarder à voir les «Petits gars à Toine». Antoine et Marie-Antoinette comptent déjà dix petits enfants. Outre Anne, Mélanie et Elise, il y a Edouard, Emmanuel, Julien, Matthieu, Romain, Alexis et Alexandre. Si certains sont encore très jeunes, sur un point ils sont plus forts que leurs papas, comptez-les: ils ont déjà un remplaçant !

Jacques Mallet, arbitre en Première Division.

Tout footballeur s'est surpris un jour à rêver qu'il jouait en Première Division au côté de professionnels. Bien peu voient ce rêve se concrétiser. A Combrand, ce n'est point un footballeur qui a évolué au plus haut niveau, c'est un arbitre, Jacques Mallet, lors du match Niort - Monaco au cours de la saison 1987-88.

Jacques Mallet se souviendra longtemps du Samedi 20 Février 1988. Ce jour-là, à Niort, Jacques arbitre dans l'après-midi un match de Coupe Nationale Corporative. Le soir, il se rend tout naturellement au stade de la Venise Verte pour suivre la rencontre Niort - Monaco. Lorsqu'il arrive au stade, Mr Goudeau, délégué du match vient le voir et lui précise qu'il faut trouver un arbitre de touche. En effet, Mr Véniel ayant été désigné à la place de Mr Zwirog, il manque un arbitre de touche. C'est ainsi que Jacques fait ses grands débuts en DivisionI alors qu'habituellement, il office sur les terrains de Promotion d'Honneur. «C'est une petite satisfaction personnelle, souligne-t-il. Arbitrer en DivisionI, c'est un rêve. Cela n'arrive qu'une fois dans la vie.» Il va s'acquitter au mieux de sa tâche et remplir son devoir à la satisfaction de tous. «J'ai été beaucoup aidé par Mr Véniel qui est très sympathique. Durant le match, je n'ai eu que quatre hors-jeu à signaler. Je retiendrai aussi qu'en fin de rencontre, le libéro de Monaco, Patrick Battiston est venu me serrer la main en me disant «Je tiens à vous féliciter». Jacques a eu ainsi l'honneur d'arbitrer des joueurs prestigieux: dans les rangs monégasques figuraient entre autres Ettori, Amoros, Battiston, Dib, Hoddle, Hateley.

Pour la petite histoire, Jacques a touché ce soir-là 613 francs. Ensuite, il fut obligé d'offrir le champagne à ses amis pour fêter sa promotion. La prime fut toutefois suffisante. Il lui reste surtout un formidable souvenir: «Pas question d'avoir la grosse tête, cela ne changera rien. Pour moi, l'arbitrage est un plaisir.»

Ce plaisir, Jacques le partage ou l'a partagé avec d'autres Combranais. En effet, l'U.S. Combrand peut s'enorgueillir d'avoir compté jusqu'à six arbitres sur les stades de la région: deux au niveau Ligue: Joseph Marchand et Jacques Mallet et quatre au niveau District : Joseph Burot, Antonio Dos Santos, Louis-Marie Marchand et Dominique Burot. A une époque où les arbitres sont si souvent décriés, ce fait unique dans le département valait bien d'être cité.

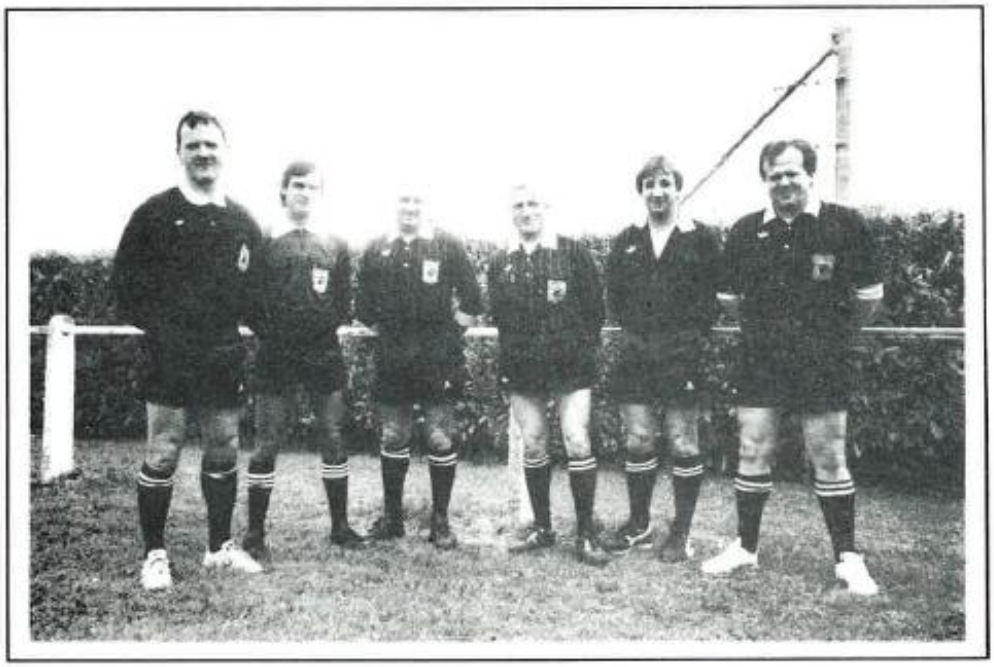

Mallet J. Dos Santos A. Marchand J. Burot J. Burot D. Marchand L.M.

Chacun reconnaît les mérites et les qualités d'Emile Augereau, actuel Président de l'U.S.Combrand, digne successeur de Gérard Roy et Joseph Charrier. L'homme ne manque ni d'esprit d'initiative, ni d'obstination et de ténacité pour aller jusqu'au bout de ses idées.

Les joueurs reconnaissent eux aussi ses mérites et n'hésitent pas à «faire des pieds et des mains» pour combler leur Président. Ainsi, en cette année 1990, le 7 Janvier plus exactement, Emile a eu comme l'U.S.C., lui aussi cinquante ans. L'un et l'autre étaient à n'en pas douter, destinés à se rencontrer. Ce jour-là, les quatre équipes seniors de l'U.S.C. se firent un devoir de remporter chacune une victoire. Au retour d'Aigrefeuille, les joueurs des diverses équipes entonnèrent alors, sous la conduite du Vice-Président et maître de chorale Jean-François Birot, un vibrant «happy birthday» et on vit un immense sourire irradier le visage de notre cher Président. Tout le monde fut ensuite convié, Rue de la Chapelle, pour y célébrer dignement cet anniversaire. Nombreux furent les fidèles qui descendirent dans la crypte aménagée chez lui par Emile, en l'honneur de Bacchus, afin d'y fêter religieusement l'événement. L'homme sait être aussi très accueillant et reconnaissant.

Emile, que n'as-tu cinquante ans plus souvent? Tu éviterais bien des tracas et des cheveux blancs, à l'entraîneur, aux joueurs et dirigeants. On pourrait ainsi rêver d'un monde nouveau, d'un monde que nous pourrions faire ensemble, d'un monde où en fin de saison, au lieu de chercher à se renforcer en recrutant de nouveaux joueurs ou un nouvel entraîneur contre argent trébuchant, il suffirait de t'engager comme Président. Les Tapie, Bez ou autres Borelli pourraient se montrer bien pressants. Emile, fasse le ciel que tu ne succombes point à ces sirènes ou autres sortilèges malveillants et puisses-tu encore rester pour longtemps, à la tête de l'U.S.Combrand!

Les Dirigeants

Responsables
des entrées

Responsables
buvette

Hommage à nos compagnes.

Au cours de ces cinquante années, nous avons à maintes reprises souligné la valeur et la combativité des joueurs, la ferveur et l'enthousiasme des supporters, le dévouement et la disponibilité des dirigeants. On parle facilement de l'amour du sport, de la nécessité de l'encouragement, de l'importance du bénévolat. En revanche, très peu souvent on évoque le rôle joué par nos épouses, nos fiancées, nos compagnes. Le football serait-il affaire de «machos»?

Marie-Christine Gastien, l'épouse de Pascal ne manque pas de souligner que «la première qualité que doit avoir une femme de footballeur professionnel est de savoir faire des sacrifices et d'être très disponible.» Si certaines de nos épouses ou amies sont de ferventes supportrices, toutes ont en commun de savoir attendre: attendre que le match soit terminé, que la buvette soit fermée, que du déplacement les joueurs soient rentrés, et puis comme le dimanche ne suffit pas, que la réunion soit achevée, que les problèmes soient tranchés. Bien sûr, le sport est un facteur équilibrant mais qu'on ne vienne pas dire que nous n'y trouvons aucun plaisir, bien peu d'aficionados sont des masochistes. Reconnaissons que si nos épouses ou amies ne faisaient pas souvent preuve d'une patience aussi démesurée que ne l'est notre frénésie, nous ne pourrions pas nous adonner aussi intensément à notre passion favorite. Reconnaissons que lorsque l'on est impliqué à fond, ce bénévolat peut s'opérer parfois au détriment de la vie de famille. Il n'est point question de jouer ici les moralisateurs, mais sachons reconnaître les mérites de nos compagnes si souvent oubliées!

Au revoir, Jean-Michel
et bon vent !

Bonjour, Francis
et
bonne chance !

Nous voilà arrivés au terme de ces cinquante années. L'épouse d'un joueur, Catherine, un ancien joueur et dirigeant actuel, Gérard, un joueur actuel, Pascal et un dirigeant, Serge, ont simplement voulu mieux vous faire connaître l'héritage et la vie de l'U.S. Combrand. Si quelques erreurs se sont glissées çà et là, soyez indulgents car la recherche de l'exactitude a toujours constitué l'un de nos soucis majeurs. Si certains sont cités, d'autres oubliés, que chacun n'y voit ni malveillance, ni préférence de notre part. Retourner trente ans, quarante ans en arrière permet de mesurer parfois la fragilité de notre mémoire. Notre but a été de vous faire découvrir et partager la passion qui a animé l'U.S. Combrand tout au long de cette période. Sans cette passion, jamais ce club n'aurait vécu aussi intensément. Sans cette même passion, jamais cette modeste brochure n'aurait vu le jour. Toutefois ce survol historique n'a aucune prétention littéraire.

Qu'il nous soit permis de remercier tous ceux auprès de qui nous avons pu glaner des renseignements. Vous les entraîneurs, avez montré la même patience au cours de nos entretiens que celle qui vous animait lorsque vous guidiez les footballeurs combranais. Les cahiers de Louis Marchand, Christian Bonet, Jean-François Birot furent d'un très précieux secours. Nous adressons une mention spéciale à Régis Birot, excellent biographe du football combranais. Merci aussi à tous ceux qui nous ont prêté leurs photos, plus particulièrement Louis Marchand, Jean Guilloteau, Roland Donneaud, Maurice Birot, Régis Birot et Christian Bonet.

Rendez-vous à l'an 2040 pour le Centenaire, meilleurs souhaits de réussite à tous mais surtout longue vie à l'amitié au sein de l'Union Sportive Combranaise.

Tirage : 600 exemplaires

Maquettage et imprimerie : Centre Social et Culturel de Cerizay

INTERMARCHÉ

Les Mousquetaires de la distribution

LES PRIX BAS

CERIZAY

CENTRE-VILLE

49.80.53.97

LES AUBIERS

CENTRE
"LES 2 VILLAGES"

49.65.61.61

IMPRESSION - PROUTEAU & FILS - BRESSUIRE